

МАДОУ "Детский сад № 49", корпус 3

МЕСЯЧНИК БЕЗОПАСНОСТИ ДЕТЕЙ!!!



Февраль, 2023

Цель: Формировать основы безопасности собственной жизнедеятельности.

Задачи:

Безопасное поведение в природе. Формировать представления о простейших взаимосвязях в живой и не живой природе. Знакомить с правилами поведения в природе.

Безопасность на дорогах. Расширять ориентировку в окружающем пространстве. Знакомить детей с правилами дорожного движения. Учить различать проезжую часть дороги, тротуар, понимать значение зеленого, желтого, красного сигналов светофора. Формировать первичные представления о безопасном поведении на дорогах (переходить дорогу, держась за руку взрослого). Знакомить с работой водителя.

Безопасность собственной жизнедеятельности. Знакомить с источниками опасности дома. (горячая плита, утюг и т.д) . Формировать навыки безопасного передвижения в помещении.(лестницы, двери и т.д). Формировать умение соблюдать правила в играх с мелкими предметами. Развивать умение обращаться за помощью к взрослым. Формировать навыки безопасного поведения в играх с песком, водой, снегом.

Участники: дети 11 группы.

Ответственные: Шипулина Наталья Вячеславовна,

Продуктивная деятельность



Азбука Здоровья

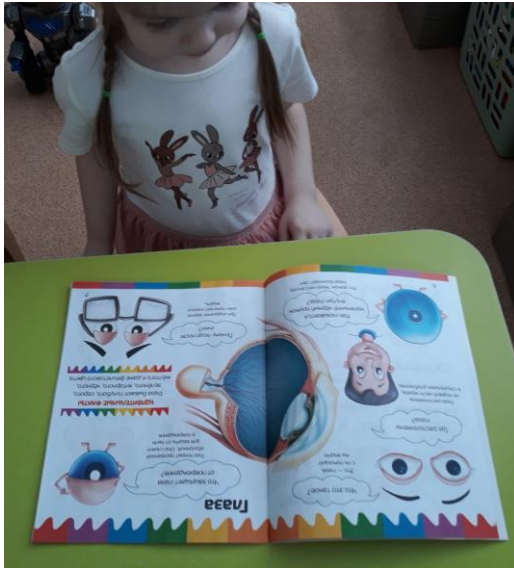

Рассматривание книги
«Части тела»

Игра «Безопасность дома, на улице»

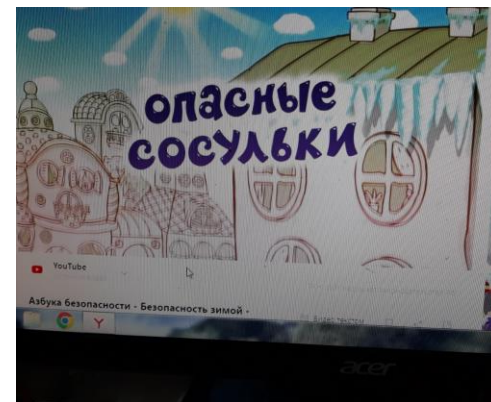

Просмотр мультика
«Смешарики «Азбука здоровья»
«Опасные сосульки»

Дорожная безопасность

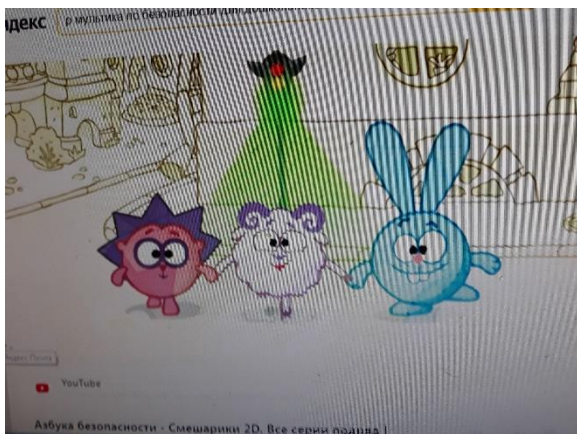

Мультфильм «Смешарики
«Светофор»



Д/и «Дорожные
знаки»



Родительская выставка рисунков
«Дорожная безопасность в зимний период»



Настольная игра «Лото»

Игра - квест по безопасности



Игра «Полезная и вредная еда»

Станция №1 «Здоровье»



Игра «Режим дня дошкольника»

Станция №2 «Опасные предметы»



Дидактическая игра:
«Опасные предметы».

Ловушка «Опасные находки»



Станция №3 «Красный, Желтый, Зеленый»



Игра «Красный, желтый, зеленый»



Игра-эстафета
«Пешеходный переход»



Игра - эстафета
«Светофорики»

Станция № 4
«Пожарная безопасность»



Соревнование «Потуши
пожар»



Соревнование
«Пожарный на вызов»

Эстафета «Вызов
пожарных»



Итог мероприятия – плакат-пазл «Правила безопасности для дошкольников»



Ребята изучали правила поведения в различных сложных ситуациях. И сегодня доказали, что хорошо знают эти правила. Поэтому, медали – их заслуженная награда

РАБОТА С РОДИТЕЛЯМИ ПО ПДД

ПДД в зимнее время

*Памятка
для учащихся по ПДД в зимнее время и при гололеде.*

*Учишься, будь дисциплинован на улице!
Помните, что тормозной путь автомобиля при гололеде
увеличивается во много раз!!!*

- Ходите только по тротуару! Если тротуаров нет: двигайтесь по обочине навстречу движущемуся транспорту.
 - Переходите улицу в местах, где имеются линии или указатели перехода, а где их нет — на перекрестках по линиям тротуаров.
 - Переходя улицу, посмотрите налево, а дойдя до середины — направо!
 - На улицах и дорогах, где движение регулируется, переходите проезжую часть только при зеленом сигнале пешеходного светофора или разрешающем жесте регулировщика.
 - Не перебегайте дорогу перед близко идущим транспортом!
 - Не устраивайте игры и не катайтесь на коньках, лыжах и санках на проезжей части улицы!
 - Соблюдайте правила пользования средствами транспорта.
- Помните, что дорога должна быть не коррозийной, а безопасной.
Соблюдайте Правила дорожного движения сами и насаждайте в этом своих*



Памятка для родителей «Безопасность ребенка на зимней дороге»

В связи с тем, что выпал снег, дети больше времени будут проводить на улицах, а как известно, дети-пешеходы – это особая категория участников дорожного движения, которые порой забывают об опасности и устраивают игры на дороге.

Напоминайте детям о правилах дорожного движения для пешеходов в зимний период. Прежде всего, разъясните, где, когда и как можно переходить проезжую часть. Расскажите, как опасно играть и кататься на горках, расположенных рядом с дорогой. Объясните своим детям, что на зимней дороге тормозной путь автомобиля увеличивается в 3 раза. Одевайте детей в яркую одежду, а еще лучше иметь на ней световозвращатели – фликеры, помня о том, что в зимний период, когда на улице начинает рано темнеть, водители могут не увидеть ребенка, так как видимость ухудшается в 2 раза. К сапогам на неправильной скользкой подошве можно приклеить кусочек лейкопластыря (предварительно вымыв и высушив ее, тогда подошва будет не такая скользкая. Попадание ребенка в дорожно-транспортное происшествие – всегда трагедия. Даже если ребенок остался жив и не получил тяжелой травмы, сильное психологическое потрясение может остаться на всю жизнь.



**Берегите своих детей!
Помните: жизнь и здоровье ваших детей -
в ваших руках!**



РАБОТА С РОДИТЕЛЯМИ ПО ППБ

ПАМЯТКА населению по предупреждению лесных пожаров ГРАЖДАНЕ!

• **разводите костров** в лесу без крайней к тому необходимости. Если без костра не обойтись, выбирайте место, где вободить грунт ого мхов и лишайников, сухой хаон, веток. Место под костер окопайте так, чтобы чистая земляни остра была шириной от 0,5 до 1 метра. Менее опасны для разведения костров песчаные берега рек, озер, не в прожоги в просеки, чистые клнвы.

• **уходите от костров**, не потушив его полностью. Залейте костер водой, разгребите пепел, а, что не осталось ни одной искры. Можно засыпать костер слоем земли толщиной не менее 10 см.

• **разводите ни** в коем случае костры в хвойных молодняках, на старых горельниках, хвс на участках, прилегающих к подсохшим камышам и тростинкам. Не раскладывайте костров под деревьями, у швей, в местах скопления лесного. Слабый огонь и даже тление, проникшее в торфяники, под корни деревьев, в глубокую трещину между потушить очень трудно.



Не курите в лесу на ходу, курите на дороге, у ручья, на берегу речки и озера. Гасите тлеющий табак из трубки надежно.

Не бросайте зажженную свичку, убедитесь, что она погасла.

• **пользуйтесь ножнами из ники, бумаги и ваки** для охотничьего ружья. Разрешается применять только во енные или пробковые пьски.

• **оставляйте бутылки** (осколки стекла) в лесу: под лучами солнца обьчная бутылка, шва без присмотра, может превратиться в своеобразную зажигательную линзу и поджечь лес.

осторожное обращение с огнем — основная, но не единственная причина лесных пожаров. **эти они и от самовозгорания торфа, от машин.**



Экстремальная ситуация: Пожар!



Взрослый человек отличается от ребенка возможностью самому решать, что ему делать. Взрослый, исходя из своих знаний и опыта, должен уметь принимать правильные решения. Детей надо научить действовать разумно и правильно в экстремальных ситуациях.

1. Если вы спали и проснулись от запаха дыма или от шума пожара, не надо садиться на кровати, а нужно скатиться с нее прямо на пол, чтобы не вдыхать дым, в котором могут быть ядовитые газы.

2. Пробраться по задымленной комнате к двери нужно по полу, под дымным облаком, чтобы избежать отравления.

3. Достигнув двери, не открывайте ее сразу, так как за ней может быть огонь. Чтобы проверить это, необходимо осторожно прикоснуться к дверной ручке, если она ниже уровня дыма, непременно тыльной стороной ладони. Если дверь горячая, не следует открывать ее, а лучше закупорить чем-нибудь щель под дверью (полотенцами или простынями), чтобы предотвратить дальнейшее проникновение дыма. Потом ползком пробираться к окну.

РАБОТА С РОДИТЕЛЯМИ ПО БЕЗОПАСНОСТИ

Опасности, подстерегающие нас зимой

Обратите внимание ребёнка на сосульки и горы снега, свешивающиеся с крыш домов. Расскажите, чем они опасны и почему такие места, надо обходить стороной. Объясните ребёнку, что ни в коем случае нельзя заходить в огражденные зоны.

Осторожно, гололед!

Учите детей, что ходить по обледеневшему тротуару нужно маленькими шажками, наступая на всю подошву. Старайтесь по возможности обходить скользкие места.

Особенно внимательно нужно зимой переходить дорогу - машина на скользкой дороге не сможет остановиться сразу!



Осторожно, мороз!

Сократите или вовсе исключите прогулку с детьми в морозные дни: высока вероятность обморожения.



ПРАВИЛА ПОВЕДЕНИЯ НА ЛЬДУ И МЕРЫ БЕЗОПАСНОСТИ НА ВОДНЫХ ОБЪЕКТАХ В ЗИМНИЙ ПЕРИОД

<p>ВНИМАНИЕ! Если под вами затрещал лед и появились трещины, не пугайтесь, и не бежите от опасности! Точно ложитесь на лед и перекатываетесь в безопасное место!</p>	<p>НЕ ВЫХОДИТЕ НА ЛЕД В ОДИНОЧКУ! НЕ ПРОВЕРЯЙТЕ ПРОЧНОСТЬ ЛЬДА НОГАМИ! БУДЬТЕ ВНИМАТЕЛЬНЫ, ОСТОРОЖНЫ И ГОТОВЫ В ЛЮБОЕ МИГУТ К СПАСЕНИЮ!</p>	<p>БУДЬТЕ ОСТОРОЖНЫ! ПОД СНЕГОМ МОГУТ БЫТЬ ПОПЫЛЫЕ, ТРЕЩИНЫ ИЛИ ЛУНКИ!</p>
<p>ВНИМАНИЕ! Если под вами затрещал лед и появились трещины, не пугайтесь, и не бежите от опасности! Точно ложитесь на лед и перекатываетесь в безопасное место!</p>	<p>ОСТОРОЖНО! В этих местах даже после сильных морозов слабый лед!</p>	<p>ВНИМАНИЕ! В таких местах под снегом могут быть глубокие трещины и разломы!</p>

СПб ГКУ «ПСО Адмиралтейского района» ПРЕДУПРЕЖДАЕТ: Пренебрежение правилами поведения людей на водных объектах ОПАСНО для Вашей жизни!